

Vandring for alle

5 dage

Vandring for alle klassisk.

Weserbergland.

- ved Tysklands oversete flod.

Weserbergland ligger på begge sider af floden Weser i trekanten mellem Hannover, Bielefeld og Kassel, og en spændende og afvekslende rejse venter os i det romantiske (bjerg)landskab i den sydlige del af Niedersachsen. Bløde bakker, pragtfulde slotte, hyggelige bindingsværkshuse og idyllisk flodlandskab præger dette charmerende område. Smukke historiske bindingsværksbyer som Hameln, Bodenwerder og Rinteln ligger som perler på en snor langs Weser, hvor imponerende borge og slotte i Weserrenæssance åbner for oplevelser.



I området ligger et par af de enorme monumenter, som tyskerne rejste sidst i 1800-tallet, og som den dag i dag betyder meget for den tyske selvforståelse og nationalfølelse.

En af Tysklands mest mondæne kurbade – Bad Pyrmont – bobler bogstaveligt talt vand med naturligt kulsyreindhold og højt indhold af jern og salt op af jorden. Her ligger et gammelt historisk borganlæg / slot med voldgrav og en særdeles flot kurpark, der bl.a. har den største udendørs palmehave i Nordeuropa.

Weserberglands maleriske kulisser er også kendt for dens verdensberømte eventyr og fortællinger. Mød rottefængerer fra Hameln og de fantastiske løgnhistorier, som Baron von Münchhausen er kendt for.



Weserberglands smukke landskaber byder også på fantastiske vandreture, hvor naturen kan nydes i fulde drag. Undergrunden er gamle sandstens- og kalkaflejringer, og hvor disse bryder frem til jordens overflade giver de nogle spektakulære landskaber med fritstående klippeknolde, stejle bjergsider, skovbevoksede højdeder og næringsfattige områder. Det er disse landskaber, vi skal vandre igennem. Med udgangspunkt i Rinteln eller Auental-Rehren kommer vi godt rundt i området rundt.



Derudover byder turen også på et par andre besøg. Udover byerne, naturen og de store monumenter bliver der også tid til at besøge nogle huler, der først er fundet for 25 år siden, og vi aflægger et besøg ved et slot, der er typisk for Weserrenæssancen.

Weserbergland ligger så tæt på Danmark, at vi vil kunne nå at gøre noget den første og den sidste dag.

Vandreturene:

| | Længde: | Etaper: | Højdemeter: Op: | Ned: |
|---------------|---------|---------|--------------------|--------|
| Dag 1: | 5 km. | 1 | 200 m. | 200 m. |
| Dag 2: | 15 km. | 4 | 0 m. | 0 m. |
| Dag 3: | 10 km. | 5 | Lidt | Lidt |
| Dag 4: | 14 km. | 3 | Lidt. | Lidt. |
| Dag 5: | 5 km. | 1 | 125 m. | 125 m. |

Variationer: Der er hver dag muligheder for at variere vandreturens længde. Se under de enkelte dage.

I prisen er inkluderet:

Bustur, vandrekundig rejseguide, halvpension fra aftensmad første dag til og med morgenmad sidste dag, entré til Schil-lathöhle og til toppen af Porta Westfalica, Hermannshöhe og Externsteine, frokost sidste dag og bidrag til rejsegarantifonden.

Øvrige entréer m.v. er ikke incl.
(Husk madpakker til første dag.)

Vælg selv: Se priserne på prislister og vælg mellem byhotel – dyrest, og landhotel – billigst. Fra Waldhotel Mühlhof er der en kende længere at køre til og fra udflugterne.

Bemærk: Denne tur er beskrevet som en Vandring for alle klassisk, hvilket vil sige, at bussen bliver i området omkring vandringerne og følger med vandrerne til pit-stop.

Hotel: Stadt Kassel i Rinteln.
<http://www.hotel-stadtkassel.de/>



Hotellet ligger midt i Rinteln – midt på gågaden. Det kan ikke være mere centralt med Altstadt og Weser indenfor behagelig gåafstand. Det er en gammel bindingsværksbygning, der selv bidrager til byens hyggelige atmosfære, men indenfor er det moderniseret. Alle værelser har bad/toilet og farvefernsyn. Derudover er der keglebane og lokaler til gruppens samlinger om aftenen.

Hotel: Waldhotel Mühlhof i Auetal-Rehren.
<http://www.waldhotel-muehlenhof.de/>



Hotellet ligger noget for sig selv – tæt på skov og med en lille fin park rundt omkring sig og stor udendørsterrasse. Alle værelser har bad/toilet og fjernsyn. Der er gratis WIFI overalt og et 100 m² stort svømmebassin til fri afbenyttelse. En aften under opholdet laver værterne mad på grill til os. Også her er der fine grupperum til aftenetimerne.

Dagsturene:

Dag 1: Hohenstein.

Vi skal over grænsen, ned til Hannover og til højre, ind til Weserbergland og Hohenstein, hvor Nordtysklands stejleste klippevæg befinder sig.

Her skal vi en rundtur i de skovklædte bjerge og op på toppen af den stejle klippevæg. 50 m. lodret står klippevæggen! Vi vandrer først på smalle stier under den og ser den tårne sig op ved siden af os.



Vi kommer op på toppen, Teufelskanzel, der er et plateau, hvor der fra gammel tid er gennemført ofringer til forårsgudinden Ostara. I dag byder anstrengelsen på en stor sløet udsigt ud over dalen, når vi vover os hen mod kanten. På vej frem og tilbage kommer vi forbi Baxmannsbaude, som der knytter sig en helt speciel historie til.

I alt 5 km. på en etape. 200/200 m. op/ned.

Alternativ: Forekommer de 200 højdemeter at være for meget, kan man køre med bussen til en lille charmerende by i nærheden (det tager ca. 10 minutter hver vej) og få et ophold på ca. 1½ time.

Dag 2: Weser og Schillathöhle.

Dagens vandring er i floddalen – en smuk og varieret oplevelse. Vi starter ud i en lille by, som dateres helt tilbage til 800 tallet. Vi går ned til floden og møder snart en skulptur, der på fornøjelig vis fortæller både et sagn og om pramdrierverne barske liv. På begge sider af dalen rejser skovklædte bjergsider sig. Hvor vi går er landet opdyrket, i floden og over os viser antallet af forskellige fuglearter, at her er godt at være.



Vi kommer igennem nogle af de hyggelige byer, som ligger som perler på snor – smukke gamle bindingsværkshuse med forskellig udsmykning i bemalet træ – store kirker, et slot med gigantisk park og vi krydser flere gange over Weser.

Ved vejs ende når vi Bodenwerder, hvor den kendte Baron von Münschausen har boet. Her har han fortalt og videregivet sine originale eventyr og hele byen vidner om hans originalitet. Skulpturer af de mange historier lægger op til genkendelse og munterhed. Byen er i sig selv meget smuk – både nede ved floden med de hyggelige små beværtninger og spisesteder; Tager man den historiske gåtur rundt i byen vil man opleve snævre gader, dejlige torve og huse med deres helt egen historie. Her er rige muligheder for at finde sin frokost.

I alt 15 helt flade km. på 4 etaper.

Variation: Spring evt. sidste etape over og få mere tid i Bodenwerder.

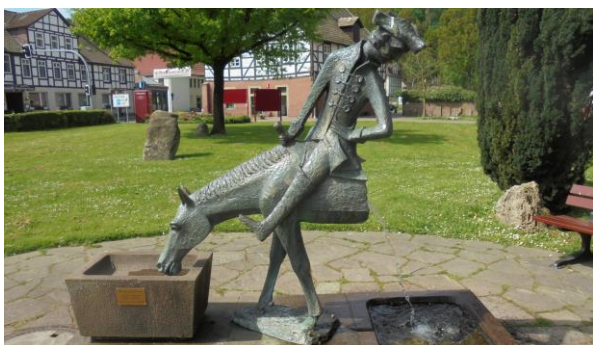

Herefter besøger vi den nærliggende Schillathöhle. Det er en kalksteinhule, der blev fundet i 1992 i et kalkstensbrud. Vi skal med elevatoren ned i den – 45 m. kommer vi i dybden. Den er ca. 180 m. lang, men oplyst, bred og høj, så vi kan gå oprejst i den.

Besøget er 3-delt. 1: Vi får en rundvisning i hulen og kommer også ud i kalkbruddets enorme hul. 2: Vi får en 3D - fremvisning med fremragende billeder af en anden og lignende hule i nærheden. 3: Vi får en ligeså fremragende 3D – fremvisning af områdets natur ovenfor hulen.



Rækkefølgen af de 3 dele kan variere. Besøget varer ca. 1 time og må under ingen omstændigheder udelades. Det er flot og spektakulært.

Dag 3: Hermannshöhe – Externsteine – Hameln.

Vi kører først til Hermannshöhe med Hermannsdenkmal, der er endnu et stort mindesmærke. Dette er sat som en markering af teutonernes sejr over romerne i år 9. En sejr, der

bremsede romerne fremmarch mod nord, bl.a. Danmark. Udover selve mindemærket er udsigterne – specielt oppe fra toppen af mindesmærket storslåede.



Der er ca. 1½ km. frem og tilbage mellem mindesmærke og bus – og ca. 100 trin op til toppen af Denkmal. (Anbefales.)

Herefter skal vi til Externsteine, der er et af områdets absolut mest spektakulære og besøgte naturfænomener. Midt i det bølgede landskab står 5 næsten 40 m. høje klippesøjler og strækker sig mod himlen. Externsteine har gennem årtusinder haft en magisk tiltrækningskraft, for her må være noget helligt! Bl.a. har en stenhugger hugget Kristi nedtagelse af korset ind i en af klipperne. Her er et infocentrum med udstillinger (gratis entré), plancher og 2 små film, og det er også her, der er fine muligheder for at finde sin frokost.



Vi skal vandre 4 små ture i området. Vi bliver sat af lidt udenfor og går ind i centrum af det hele, hvor de 3 andre ture starter, nærmest som et kløverblad. Det er fine markerede ruter, der giver et meget håndgribeligt indblik i naturens cyklus: At blive til og forgå: Her er masser af nye træer og store buske og gamle træer i hobetal får lov at blive liggende. Skoven er blandet med skiftevis tæt skov og store lysninger.

I alt: 2 ruter af 2½ km. og 2 ruter af 1½ km. Lidt op og ned.

Variationer: Vælg selv antallet af de små ruter..

Vi slutter dagen med et besøg i Hameln, som de fleste nok kender fra eventyret om Rottefængerens fra Hameln. Også her bliver man betaget af den fantastiske bykerne. Heldigvis fik man stoppet nedrivningen af de gamle huse i tide, så vi i dag kan opleve den helt unikke Altstadt, som stod urørt efter 2. verdenskrig. At byen har været beboet af driftige borgere og

man har været dygtige til at tiltrække de bedste fagfolk igennem tiderne, vidner husenes størrelser, stil og udsmykning om. Måske giver man sig tid til at besøge et glasværksted, man kan tage ind på museet eller man kan smage på den lokale "rottegift". Der er mange muligheder.



Dag 4: Schieder – Bad Pyrmont – Hämelchen Schloss.

I smuk natur begynder vi vores dag langs Shieder See, der er en opdæmmed sø, hvor fuglelivet har det fortrinligt. Måske, hvis vi er meget heldige, får vi øje på en isfugl. Undervejs passerer vi forskellige skulpturer i beton og keramisk mosaik. Det er resultatet af en sjov opgave arkitektstuderende fik stillet i 2016.



Vi går ind i bøgeskov og på vejen til kurbyen Bad Pyrmont, veksler landskabet dejligt mellem engdrag, frugtlunde og marker. Undervejs kommer vi igen igennem en af de små charmerende tyske byer med masser af bindingsværk i en lille central Altstadt.

I alt 14. km. på 3 etaper. Ganske få m. op/ned.

Variation: Spring evt. sidste etape over og få mere tid i Bad Pyrmont.

Vi kommer til Bad Pyrmont, hvor mførste punkt nok vil være at finde sin frokost på en af de mange restauranter eller caféer. Det er en smuk og fredelig kurby, og at vand er tema, er man ikke i tvivl om. Allerede på hovedalleen, som fører om til brøndpladsen, byens hjerte, er der anlagt et vandløb flankeret af skulpturer. Byen har mange oplevelser at byde på: På Brünneplatz ligger Wandelhalle, en vandrehal, hvor det er muligt at smage på vand fra en af de helbredende kilder. Man kan også tage en slentretur i kurparken, som er et mesterværk i gartnerkunst og som også har det nordlige Eu



ropas største palmelund samt en slotssø med slot og fæstningsværk. Skulle man have lyst til at shoppe lidt, er der gode muligheder på gågaden, hvor et livligt handelsliv udfolder sig, men man kan også sætte sig på én af de mange bænke og nyde roen og de stemningsfulde omgivelser.

Mange af de store og imponerende bygningsværker i området er bygget i den såkaldte Weserrenæssance. På vejen hjem gør vi holdt ved et "pragteksemplar" – Hämelchen Schloss. Udover at se slottet udenfra kan vi gå rundt og se ældre tilknyttede bygninger, bl.a. Tysklands første fritliggende protestantiske kirke.



Dag 5: Porta Westfalica.

Inden vi kører hjem skal vi sige farvel til Weserbergland, og det gør vi fra Porta Westfalica – et blandt de mange Kejser Wilhelm Denkmal, der er i Tyskland.

Her slutter Weserbergland og fra Denkmal får vi en forrygende udsigt mod syd og det landskab, som vi har besøgt de forrige dage. Vi ser, hvorledes Weser er brudt igennem de lave bjerge for at fortsætte sit løb mod Nordsøen.

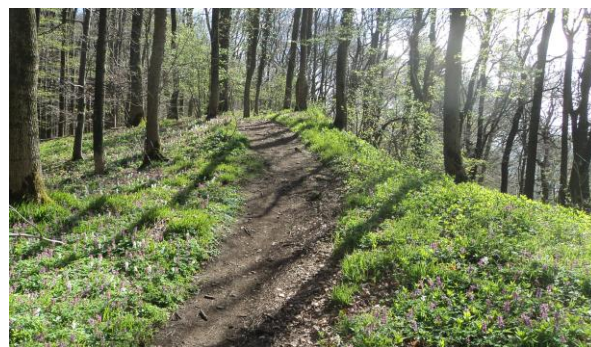

Vi skal vandre en tur på en lille bjergkam, frem og tilbage ad 2 stier, der løber næsten parallelt. På udturen på en smal og knudret trampesti og hjemad er det på en bred skovsti. Vi får flotte udsigter fra kammen, kommer forbi et udsigtstårn og ender ved ruinerne af en over 1000 år gammel Kreuzkirke.

I alt: 5 km. med 125 m. op og 125 m. ned.

Variationer:

De ivrige kan – hvis der er tid – fortsætte ca. 2 km. længere ud på kammen og vende om; 100 højdemeter mere.

De øvrige kan vende om, når det passer dem og gå tilbage til Denkmal og bussen.

På hjemturen holder vi som sædvanlig ind for at få en samlet afsluttende frokost.